LAV N°58 Mai 2014

La Lettre aux Villous

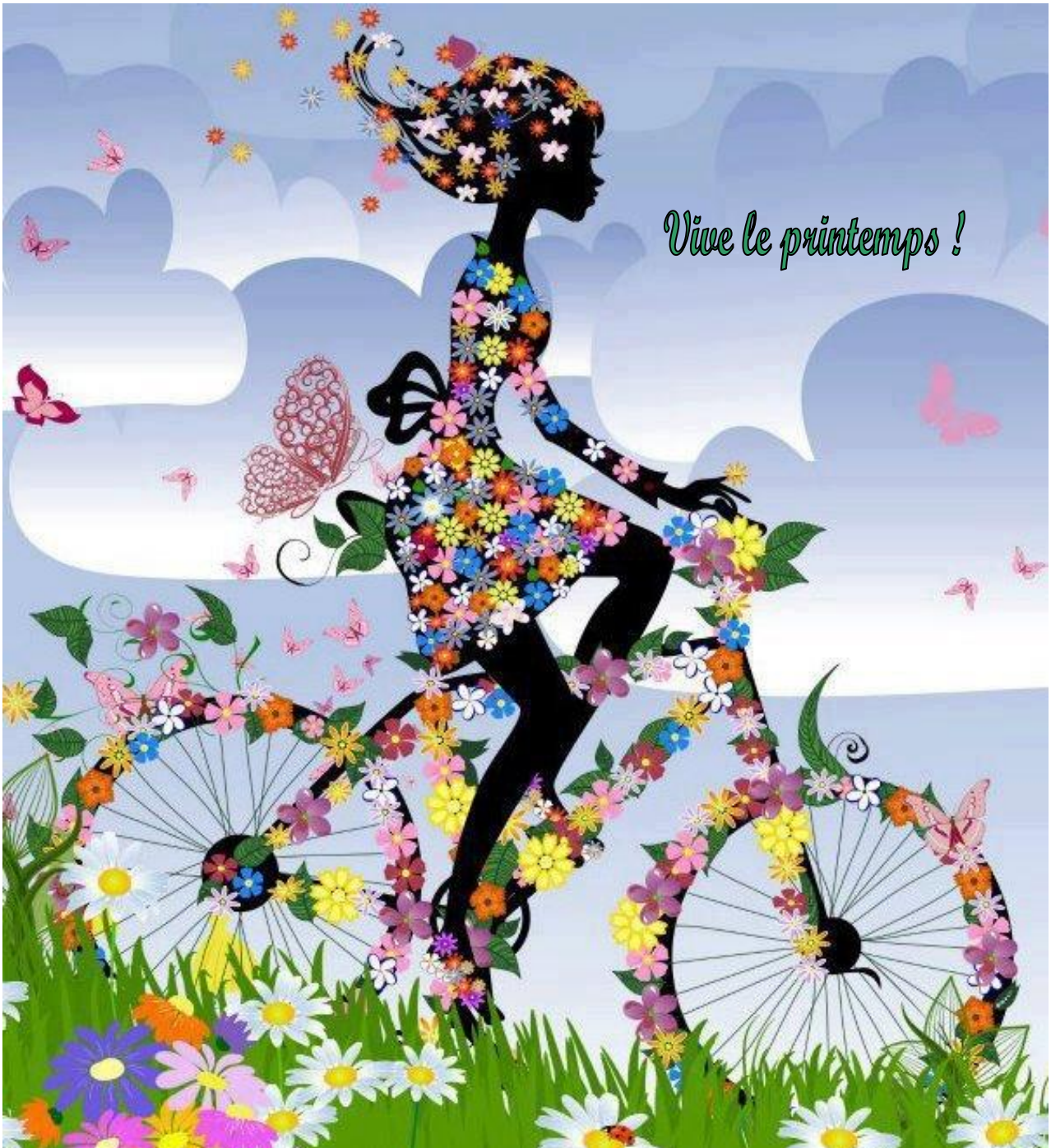

Sommaire

P.2 Le mot du Maire
P.3 Commission
P.4 Infos pratiques
P.5 Etat Civil
P.5,6,7,8 Infos du village
P.9 Travaux
P.9,10,11 ONF
P.11 Communauté de communes
P.12,13,14 Manifestations à venir
P.14 Manifestations passées
P.15 Bibliothèque
P.16 Carnaval

Directeur de publication
Frédéric ROUET

Rédactrice en chef
Jacqueline JACQUEMUS

Mise en page
Johanna DERDARI

Point infos tourisme
04 90 40 49 82

Le mot du Maire

Chères Villoises, Chers Villois,

Le 23 mars dernier, en votant pour les candidats de la liste que je conduisais, vous avez fait le choix de nous faire confiance pour le développement et la gestion de notre commune.

Nous allons, dès lors, travailler en équipe, équipe que je m'efforcerai d'animer et de faire participer activement.

Ecoute, communication et concertation seront la devise de notre mandat.

Depuis les élections un 1er Conseil Municipal a vu la mise en place du Maire et des trois adjoints. Le deuxième Conseil a eu pour but de former les différentes commissions. Certaines commissions pourront intégrer à titre consultatif des personnes non élues qui désireraient s'impliquer dans celles-ci.

Nous nous efforcerons de travailler, durant ces prochaines années, pour réaliser les projets que nous vous avons présentés il y a quelques semaines.

En conclusion, fort de votre soutien, nous souhaitons que l'élan dynamique Villois continue même après les élections. Chaque jour vos témoignages de sympathie nous confortent dans la poursuite de notre mission : le développement de Villes-sur-Auzon tout en assurant le bien-être de tous les habitants.

Frédéric ROUET
Maire de Villes-sur-Auzon

COMMUNE DE VILLES-SUR-AUZON

Commission	Membres
Finances	JACQUEMUS Jacqueline – TORELLI Jean-Marie – LECLERC Nicole – MACHUROT Suzy - SAINT-CLAIR-SPROUL-BOLTON Philippe - COURBET Pierre - CROSET Bertrand – MARCELLIN Maguy
Développement économique et touristique, commerce, agriculture	CROSET Bertrand - BERARD Claude - SAINT-CLAIR-SPROUL-BOLTON Philippe
Bâtiments Communaux	TORELLI Jean-Marie – PRUNARETTY Anouk - JACQUEMUS Jacqueline - MACHUROT Suzy
Camping, piscine, sports	JACQUEMUS Jacqueline – TORELLI Jean-Marie – LECLERC Nicole – MACHUROT Suzy – MEJIAS Marie-Claire
Urbanisme	TORELLI Jean-Marie – PRUNARETTY Anouk – MARCELLIN Maguy - SAINT-CLAIR-SPROUL-BOLTON Philippe - JACQUEMUS Jacqueline
Environnement et forêt	MACHUROT Suzy - BERARD Claude - JACQUEMUS Jacqueline - SAINT-CLAIR-SPROUL-BOLTON Philippe
Affaires Scolaires - Enfance Jeunesse	LECLERC Nicole – PRUNARETTY Anouk – MEJIAS Marie-Claire - JEAN Marylène
Sécurité	CROSET Bertrand – LECLERC Nicole - SAINT-CLAIR-SPROUL-BOLTON Philippe
Personnel	JACQUEMUS Jacqueline – TORELLI Jean-Marie – LECLERC Nicole – JEAN Marylène
Bibliothèque - Culture	JACQUEMUS Jacqueline – JEAN Marylène – LECLERC Nicole
Patrimoine - Tourisme	SAINT-CLAIR-SPROUL-BOLTON Philippe – CROSET Bertrand – TORELLI Jean-Marie – PRUNARETTY Anouk

	Délégués titulaires	Délégués suppléants
Syndicat Mixte Comtat Ventoux	ROUET Frédéric	MARCELLIN Maguy
Syndicat EPAGE du Sud Ouest du Mont-Ventoux	ROUET Frédéric – TORELLI Jean-Marie	PRUNARETTY Anouk - SAINT-CLAIR-SPROUL-BOLTON Philippe
Syndicat Intercommunal d'Electrification Toulourenc Ventoux	ROUET Frédéric	TORELLI Jean-Marie
Syndicat Mixte des Eaux Région Rhône-Ventoux	ROUET Frédéric – PRUNARETTY Anouk	JEAN Marylène – MACHUROT Suzy
Syndicat Mixte Forestier	MACHUROT Suzy	CROSET Bertrand
Syndicat Mixte d'Aménagement et d'Equipement du Mont-Ventoux	ROUET Frédéric	LECLERC Nicole – MACHUROT Suzy
Association Syndicale du Canal de Carpentras	BERARD Claude	
Association Départementale des Comités Communaux des Feux de Forêt de Vaucluse	MACHUROT Suzy – LECLERC Nicole	ROUET Frédéric – BERARD Claude

Infos pratiques

Médecins de garde

Jeudi 1er Mai – Vendredi 2 Mai	Dr Turturica Daniel à Mazan 04 90 69 70 17
Samedi 3 Mai – Dimanche 4 Mai	Dr Brenguier à Mazan 04 90 69 88 67
Jeudi 8 Mai – Vendredi 9 Mai	Dr Lunadier à Mormoiron 04 90 61 80 27
Samedi 10 Mai – Dimanche 11 Mai	Dr Coste à Mazan 04 90 69 63 15
Samedi 17 Mai – Dimanche 18 Mai	Dr Nadra à Villes sur Auzon 04 90 61 88 96
Samedi 24 Mai – Dimanche 25 Mai	Dr Caut-Poitout à Malemort 04 90 69 77 68
Samedi 29 Mai – Dimanche 30 Mai	Dr Boisson à Bédoin 04 90 65 92 12
Samedi 31 Mai – Dimanche 1er Juin	Dr Turturica Irina à Mazan 04 90 29 67 78
Samedi 7 Juin – Dimanche 8 Juin	Dr Gaudet à Bédoin 04 90 65 64 96
Lundi 9 Juin	Dr Turturica Daniel à Mazan 04 90 69 70 17
Samedi 14 Juin – Dimanche 15 Juin	Dr Brenguier à Mazan 04 90 69 88 67
Samedi 21 Juin – Dimanche 22 Juin	Dr Lunadier à Mormoiron 04 90 61 80 27
Samedi 28 Juin – Dimanche 29 Juin	Dr Coste à Mazan 04 90 69 63 15

Point Info Tourisme : 04 90 40 49 82

Bibliothèque Seyssaud : 04 32 85 05 69
Lundi : 15h – 19h
Mercredi : 14h – 18h
Samedi : 9h30 – 12h30 et 13h30 – 16h

En cas d'urgence :
Gendarmerie 04 90 61 80 03 ou 17.
Pompiers 18.
Samu 15.
Police Municipale 06 09 80 42 99.

Déchetterie :
Lundi, Mardi, Jeudi et Vendredi : 14h – 17h.
Mercredi et Samedi : 9h – 12h et 14h – 17h.
Fermée les Dimanches et les jours fériés.

Collecte de sang
Jeudi 19 Juin à la Ruche à Mormoiron
de 15h à 19h30

La Poste : 36 31 (numéro à tarif spécial).
Ouverte le lundi, mardi, jeudi, vendredi de 9h à 11h30 et de 13h30 à 16h. Le samedi de 9h15 à 11h30.
Fermée le mercredi.

Pharmacie à Mormoiron :
La Pharmacie Demoulin : 04 90 61 86 19
Ouverte du Lundi au Vendredi de 9h à 12 et de 14h30 à 19h30 et le Samedi de 9h à 12h.
Vous pouvez (en cas de difficultés de déplacement) apporter votre ordonnance du Lundi au Mercredi au Tabac-Presse de Villes sur Auzon, puis la pharmacie de Mormoiron livre vos médicaments le Jeudi au Tabac-Presse. (le jour même en cas d'urgence !).

Pharmacies à Mazan :
- **Pharmacie du Mont Ventoux** (04 90 69 70 16)
- **Pharmacie du Cours** (04 90 69 73 02)

Ouvertes toutes les deux du Lundi au Samedi de 8h30 à 12h et de 14h30 à 19h.

Nous vous rappelons que le policier municipal peut aller chercher les médicaments des personnes qui ne peuvent pas se déplacer le mardi et le jeudi. Il suffit d'apporter vos ordonnances à la Mairie.

Etat Civil

Bienvenue aux bouts de chou :

- le 21/02/2014, Amine LEKBAL, fils de Mouhcine LEKBAL et de Dounia FATIHI.
- le 24/02/2014, Aaron BARBIER, fils de Tery BARBIER et de Sophie ALLEMAND.
- le 23/03/2014, Louan RIVIERE, fils de Guillaume RIVIERE et de Manon CHASTEL.

Ils se sont dit oui :

- le 25/01/2014 Delphine MALTAVERNE avec Sébastien RONTEIX.

Une pensée pour ceux qui nous ont quittés :

- le 02/03/2014, Madame JULIEN Jeannette veuve BERARD.
- le 07/03/2014, Madame GUIBERT épouse GUIBERT.
- le 16/03/2014, Madame CARRUTHERS Alison veuve COATE.
- le 06/04/2014, Madame BERTHET Solange veuve GROSSI.
- le 16/04/2014, Madame RABANY Joséphine veuve TRAVERSE.
- le 19/04/2014, Madame REBOUL Maryse, veuve BLAIZE.

Infos du village

CAVE TerraVentoux

La Cave TerraVentoux se diversifie !
Le vélo est une composante importante dans le paysage du Sud Ventoux.
Afin de satisfaire les cyclistes toujours de plus en plus nombreux, la Cave TerraVentoux crée TerraBike.
Cette nouvelle structure va proposer la location de vélos électriques aux touristes et visiteurs de notre village.
Pédaler sur nos routes vallonnées sera bien plus facile !

Gabriel Valverde
Responsable Oenotourisme
Cave TerraVentoux
253, Route de Carpentras
84570 Villes sur Auzon
Tél : 04 90 61 79 45
Fax : 04 90 61 97 23
oenotourisme@terraventoux.com
www.terraventoux.fr

Prix National de l'Oenotourisme

Retrouvez TerraVentoux sur Facebook et Twitter.

Entreprise travaillant au respect des principes du développement durable

Infos du village

Rythmes Scolaires

Le 25 février de 8h à 13h ont eu lieu les inscriptions de la troisième et dernière période des rythmes scolaires.
17 intervenants nous ont proposé du sport – de la culture – des travaux manuels. Nous avons intégré 3 nouvelles disciplines sportives pour finir cette année scolaire.
Lors des inscriptions nous n'avons eu aucune remarque des parents ni sur le prix ou la qualité des activités ni sur les horaires.
Cependant, pour pallier à toute éventualité et répondre au mieux aux attentes des parents nous ferons avant la fin de l'année scolaire un bilan avec eux, soit par le biais du cahier de doléances qui se trouve à l'école, soit par un petit sondage.
Je remercie la commission des parents d'élèves pour son implication au sein de l'école et je compte sur ces parents pour faire remonter les remarques et suggestions jusqu'à nous.

Départ – Arrivée

Nous avons le grand regret de voir partir Christelle et Stéphane Dufour, qui ont vendu leur commerce de Tabac-Presse.
Nous espérons qu'ils trouveront dans notre village une autre activité qui leur conviendra.
Gentils, sympathiques et rieurs ils se sont bien intégrés dans notre communauté et il serait dommage de les voir partir définitivement.

Mais nous sommes heureux d'accueillir à leur place Viviane et Gérard qui arrivent de la région de Clermont Ferrand où ils tenaient déjà un commerce. Ils ont une fille, un garçon et trois petits enfants.
Ils ont fait quelques travaux dans leur nouveau local et pendant une semaine ont travaillé en binôme avec Christelle et Stéphane. Le relais s'est fait ainsi en douceur et dans la bonne humeur.
Nous leur souhaitons la bienvenue dans notre village.

Notre ami vendeur de vélos a aussi fermé sa boutique. Cette gentille famille que nous aurions aimé aussi garder à Villes s'apprête à partir sur l'Ile de la Réunion.

Changement d'horaires

Depuis le 7 Avril le secrétariat de la Mairie, s'est mis en concordance avec les horaires de l'école, et **ouvre ses portes à 8h30 au lieu de 9h le lundi et le vendredi** afin de permettre aux parents d'acheter des tickets de garderie et de cantine sans avoir à revenir.

Information

Les personnes en grandes difficultés sur le plan alimentaire peuvent être aidées par l'Association « Coup 2 poucego », épicerie sociale et solidaire à Carpentras.
Lors de l'inscription il sera obligatoire de fournir certains documents.
Pour plus de renseignements contactez Mme Jacquemus à la Mairie.

Embauche

La Mairie a recruté deux nouveaux agents pour les services techniques :

- Franck LAHAYE âgé de 26 ans contrat C.U.I.
- Thomas FONTINELLE âgé de 22 ans Contrat Avenir.

Ce sont deux jeunes gens du village. Ils ont l'air d'apprécier leur travail et sont contents de travailler pour leur village.
Nous leur souhaitons bonne chance.

Infos du village (suite)

Auto-entreprise à Villes

Installation d'une auto-entreprise ayant pour but l'accompagnement administratif des TPE (commerçants, artisans, professions libérales, agricoles…).
L'accompagnement administratif peut être une solution qui vous fera gagner du temps en vous déchargeant d'un certain nombre de tâches :

- Gestion du courrier (réception, traitement).
- Mise en place et suivi des échéanciers.
- Préparation des documents à l'enregistrement comptable.
- Classement des documents, archivage.

Pour tout renseignement s'y rapportant, contactez Madame LOPEZ Louisa au 06 76 67 56 43.

Chiens

Des sacs de ramassage de crottes de chiens sont mis gratuitement à la disposition des maîtres, dans les divers commerces du village, à la Mairie, au Point Info.
Nous vous demandons donc un peu de civisme et de respect des autres. Ramassez les crottes de vos chiens.
Le chien errant « SNF » aura très bientôt quitté le village. Une équipe de bénévoles s'en occupe.

Merci.

Foyer Rural

Nous souhaitons, autour du 11 Novembre 2014, organiser une exposition sur la grande guerre et plus spécifiquement sur les Villois engagés dans ce conflit mondial.
Si vous détenez des archives : objets, écrits ou tout ce qui se rapporte à cette triste période, et que vous souhaitez les sortir de l'oubli, vous pouvez contacter : Dominique Bibal, Chantal Conil, Nicole Leclerc, Nicole Chaumantin ou Jean Marie Torelli.

Notre Village, nos commerces

L'école, le Point Info et la Bibliothèque situés au centre du village sont un atout majeur pour la vie de notre commune. Les rencontres, les discussions, les échanges se font autour de ces trois pôles.
Notre village peut s'enorgueillir d'avoir su au fil du temps conserver un nombre important de commerces malgré une économie parfois difficile.
Villes-sur-Auzon peut être considéré comme un village dynamique et non comme un village dortoir.
Nos commerçants ont su s'adapter à l'évolution de la vie moderne et nous proposent une gamme variée de services.
Mis à part une pharmacie, nous avons la chance d'avoir tout ce qu'il nous faut dans le village pour y vivre heureux.
Les commerces se recensent comme suit :
1 boulangerie – 2 épiceries – 1 fleuriste – 1 droguerie cadeaux – 1 bijoux fantaisies – 1 tabac-presse –
2 coiffeuses – 1 marchand de livres – 1 agence immobilière – 1 assureur – 2 mécaniciens – 1 marchand de matériaux – 3 caves à vin – 3 restaurants – 1 auberge – 2 pizzas – 2 bars – 1 artisan de bois flotté – 3 chambres d'hôtes – 1 cabinet d'infirmier – 1 docteur – 1 kiné.
Nos artisans d'art (vitraux – bois flotté – maroquinerie – bijoux – flûtes – guitares – mosaïque – kalimbas du Ventoux)
sans oublier nos artisans, nos agriculteurs et notre marché hebdomadaire.
C'est pourquoi fort de ce potentiel et comme suite à l'engagement que Monsieur Le Maire a pris, une commission réunissant un représentant de chaque corporation (commerçants, artisans, agriculteurs) sera très prochainement mise en place.

P.S. : Si nous avons oublié un commerçant ou un artisan nous vous prions de nous excuser.

Infos du village (suite)

Modification d'attribution des coupes affouagères Villes sur Auzon

Cette année, nous avons atteint un seuil critique du nombre d'affouagistes : 244 foyers. Si nous voulons continuer à exploiter notre forêt correctement, dans des zones accessibles même avec un peu de difficulté, nous devons partager le bois. Notre forêt a des limites et il faut 50 ans pour qu'elle se reconstitue. On ne peut tracer que 80 à 100 lots maxi par an.

Pour la saison 2014, il faut que chaque affouagiste, gère son stock de bois selon son juste besoin, nous pensons alors qu'il sera possible de maintenir l'attribution des coupes affouagères.

Les bois coupés en janvier (hors sève) peuvent être brûlés en novembre de la même année.

Evolution du nombre d'affouagistes

2007/2008 : 80 inscrits	2011 : 193 inscrits
2009 : 99 inscrits	2012 : 216 inscrits
2010: 160 inscrits	2013 : 244 inscrits

Traçage des coupes.

Pour tracer 100 lots, c'est 1 mois de travail pour l'équipe de bénévoles plus les heures du secrétariat mairie.

Cela comprend :

- le repérage des parcelles avec l'ONF (faisabilité, surface, qualité du bois, estimation du nombre de lots),
- l'étude et réalisation des chemins d'accès, préparation et organisation du traçage.
- Le traçage sur le terrain (5 personnes)
- Réalisation des documents (plan des lots et mise à jour des listes)
  Tout ce travail est réalisé en majorité par un groupe de bénévoles.
- L'administratif et la relation avec nos concitoyens sont réalisés par le secrétariat de la mairie

Modification d'attribution d'une coupe de bois :

- **Une coupe tous les ans**.
- **Obligation de constituer une équipe de trois personnes pour 2014**: 1 Responsable du lot + 2 Compagnons.
- Chaque équipe est autonome et se gère dans le cadre du règlement général
- Seules les équipes constituées seront prises en compte pour l'inscription.
- **Inscription des équipes + paiement de la taxe : mois de juin.**
- Tirage au sort des lots : mois d'octobre.

Mode d'attribution à partir de 2014

Le nombre d'affouagistes par équipe sera établi en fonction du nombre d'inscrits de l'année précédente (voir tableau). Exemple : En 2013 244 inscrits impliquent pour 2014 des équipes de trois affouagistes.

Nombre d'inscrits XXX à 300	Nombre d'inscrits 301 à 400	Nombre d'inscrits 401 à 500
• *Equipe de trois affouagistes***.**	• *Equipe de quatre affouagistes*	• *Equipe de cinq affouagistes*

Calendrier 2014

Inscription des équipes (3 affouagistes) 1 responsable,2 compagnons paiement de la taxe.210€/équipe.
Du lundi 2 juin au lundi 30 juin 2014

- Tirage au sort des lots fin octobre 2014
- Période de coupe du 15 novembre 2014 au 1er mars 2015

NB : A votre disposition en mairie un carnet de liaison pour vous aider à former votre équipe si besoin.

Le bois ne doit pas être vendu ni échangé.

Les coupes affouagères ne sont pas un dû mais un acte social du conseil municipal. Si l'attribution d'affouage aux Villois entraîne trop de contraintes techniques et/ou de conflits, le conseil municipal décidera de l'avenir de l'affouage.

Travaux

Columbarium

La pose des monuments du columbarium est achevée, c'est maintenant au tour de notre équipe technique d'intervenir pour achever les divers travaux nécessaires à sa finition.

Routes

Le chemin des pierres est goudronné. C'est maintenant une très belle voie, mais justement attention à la vitesse. Des enfants l'empruntent en trottinette ou autres engins à roulettes.

Soyez prudents, roulez lentement !

Station-Service

L'étude de la réouverture de la station-service est engagée. Monsieur le Maire et l'équipe désignée à cet effet sont en plein travail, les contacts qui avaient déjà été pris s'annoncent très intéressants. Des dispositions seront mises très prochainement en vigueur pour que ce projet soit réalisé rapidement.

Camping-Piscine

Les travaux de réfection et d'aménagement du camping sont terminés et il a ouvert le 1er Avril.
Les travaux de réparation et d'amélioration de la piscine sont en cours.

Domaine d'intervention de l'ONF
- Forêt communale : 1431.62 ha

Aménagement forestier
- durée de validité : 2006-2021

Objectifs assignés à la forêt
- Production de bois
- Zone d'accueil pour activités de loisirs.
- Cadre de vie et objectif paysager

Bilan 2013 Commune de Villes sur Auzon

Réalisation du programme d'actions par la commune

- Ouverture et entretien du périmètre de la forêt communale en limite avec la forêt de Mormoiron, une partie financée par la commune de Villes sur Auzon et une autre par celle de Mormoiron sur 1,7 km au total.
- La commune a réalisé des travaux de modification sur les décanteurs de la citerne pastorale de Pié Gros, suite à la noyade de plusieurs sangliers pendant l'été.

Réalisation de gestion courante par l'ONF

Vigilance foncière

- Suivi de la concession de pâturage de Mr. Roman : arrivée du troupeau le 2 Mars et départ le 20 Mars. A noter : le troupeau s'est retrouvé sur la route départementale un jour de mauvais temps, et a nécessité l'intervention des CCFF pour sécuriser le retour des bêtes à leur lieu de couchade.
- Mise en place d'une concession pluriannuelle de pâturage pour la période du 01/01/2013 au 31/12/2018 avec Mme Guerri-Faure Tatiana. Cette concession encadre le pâturage d'environ 10 ânes en bordure de la route départementale n°1. Après une année d'essai (2012) sans problème particulier, cette saison a révélé des problèmes quant à la fiabilité des clôtures. En effet les ânes se sont retrouvés libres et sur la route départementale, à plusieurs reprises.

- Surveillance générale du domaine et veille foncière, utilisations ou occupations non autorisées, informations de la commune propriétaire et relevés GPS des bornes existantes.

Mobilisation des bois

- Suivi de l'exploitation des parcelles 9 (« Capelle ») et 50 (« Pié Gros »), par les affouagistes et délivrance des parcelles 11p et 13 pour l'année à venir.

Assistance et conseils

- Réunion en mairie le 21/07/2013 sur différents sujets :
  - Pastoralisme : concession pluriannuelle de pâturage de Madame Guerri-Faure Tatiana et avenant à la concession de M Roman Serge (légère modification de surface et de zone).
  - Présentation du programmes d'action.
- Constatation d'une attaque de « sténographe » sur des pins (6 arbres morts) autour de la citerne DFCI (la Célestine). En prévention d'une propagation de ces insectes, nous avons procédé, le 28 Avril, à l'abattage de ces arbres et au brûlage de leurs rémanents. Cette opération a été réalisée avec l'aide de bénévoles du CCFF, et d'un personnel de la mairie.
- Prêt de panneaux à thématique forestière à l'office de tourisme pour la fête du bois.
- Sorties scolaires en forêts communales, encadrées par l'ONF dans le cadre du programme d'éducation à l'environnement de la réserve de biosphère (classe de maternelle).

Planification de programmation et suivi patrimonial

- Participation au marquage des lots d'affouage pour l'année 2013-2014, sur les parcelles 9, 50 et 13 pour 115 lots avec les garants des bois Mrs Girard Vincent, Tourniaire Daniel et Courbet Pierre ainsi que d'autres bénévoles.
- Suivi des travaux réalisés par le SMDF en bordure de la route départementale de la Nesque.
- Etablissement d'un bilan annuel et d'un programme d'actions remis à la commune en fin d'année.
- Tenue et mise à jour annuelle du « Sommier de la forêt communale » : document de suivi patrimonial et mémoire de la forêt communale.

Prévention du risque feu de forêt

- Tournées de surveillance incendie en période de risque : vigilance particulière pour les zones sensibles, application de la réglementation en vigueur = constatation des infractions.
- Sensibilisation et information tout au long de l'année auprès des élus, professionnels, résidents, touristes…

Surveillance générale

- Surveillance courante en forêt communale tout au long de l'année : parcours du territoire et des pistes, contrôle des équipements, visite des secteurs sensibles, notamment de la fréquentation du sentier des charbonniers par les engins motorisés, ainsi que des bergeries après les différentes « raves » qui ont lieu tout au long de l'année (Jas d'Henri, bergerie du Pas du Loup).
- Tournées de surveillance mixte ONF et ONCFS, pour réaliser des contrôles de chasse et de police de la nature.

Gaby et les chapelles

Gabriel Gervasoni retraité de l'ONF, membre bénévole au comité communal feux de forêt est en fauteuil suite à un accident. Ses connaissances de la forêt et du terrain sont très utiles au CCFF.
Malgré son fauteuil équipé de roues à assistance électrique, Gaby avait beaucoup de mal à rentrer à la maison, difficulté confirmée par Raymonde son épouse. Ne pensez pas que Gaby faisait le tour de toutes les chapelles … non, non Gaby rentrait difficilement car le chemin d'accès à son domicile était en pente et constitué de gravillons alors … il patinait …il patinait…
Grâce à l'appui technique et logistique de l'entreprise EIRL Lozzi Terrassement et la participation des bénévoles du comité feux de forêt de Villes sur Auzon, la pente du chemin d'accès de Gaby a été adoucie et recouverte de bitume. Depuis Gaby va volontiers au village et rentre de plus en plus tard tellement le retour se fait sur un billard, horaire de retour confirmé par Raymonde.

V. Girard

Communauté de communes

Nouveaux élus

Président : Max RASPAIL, Maire de Blauvac, Conseiller Général de Vaucluse.

1er Vice-Président : Alain GABERT, Maire de Monieux.

2ème Vice-Président : Gislain ROUX, Maire de Malemort.

3ème Vice-Président : Claude LABRO, Maire de Sault.

4ème Vice-Présidente : Marylène JEAN, Responsable du SIAD.

5ème Vice-Président : Henri BONNEFOY, Maire de Saint Christol.

6ème Vice-Président : Régis SYLVESTRE, Maire de Mormoiron.

Manifestations à venir

Vide grenier

Le vide grenier organisé par le foyer rural aura lieu le jeudi 29 mai 2014 de 7h à 18h place du 8 mai. Les inscriptions seront enregistrées à partir du 2 mai 2014, en appelant le 06 81 57 20 17 ou en déposant votre fiche « attestation inscription » dans la boîte aux lettres du foyer rural. Ces fiches seront disponibles au Point Info ou imprimables sur le site www.foyer-rual-villes.org.

Dès le 4 Juin, reprise de la « petite brocante » du mercredi matin pour la saison d'été.
Inscriptions au 06 81 57 20 17.

Modélisme

Le Dimanche 22 Juin aura lieu au lac de Villes sur Auzon une démonstration de bateaux radiocommandés.

Venez très nombreux découvrir cette activité qui a son siège social à Villes-sur-Auzon.

Manifestations à venir (suite)

Fête Nationale de Villes

Programme 2014 :
Samedi 12 Juillet :
« IBIZA PARTY » : DJ MOUSSE KDO'S (une avalanche de mousse sur la Dance Floor !!!).

Dimanche 13 Juillet :
« BODEGA PARTY » : apéritif avec PENA.
15h : Concours de TAUREAU MECANIQUE (enfants/ados/adultes).
Retransmission « Finale de la Coupe du Monde de Foot ».
Retraite aux flambeaux avec Pena/Feu d'artifice.
Groupe GIPSY LATINO.

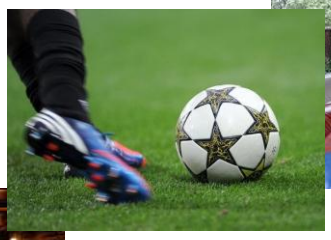

Lundi 14 Juillet :
« REPAS SPECTACLE »
Chansons avec le DUO ALTER EGO revue cabaret transformiste suivi d'une animation dansante.

Manifestations à venir (suite)

Festival de Jazz 2014

Manifestations passées

Lors du Rallye automobile d'Orange de nombreuses voitures de course ont emprunté les routes des environs et notamment elles sont passées par notre village. En voici un spécimen.
Photographie prise par Roger KOVACS que nous remercions vivement.

Bibliothèque

Les instituteurs qui souhaitaient depuis plusieurs années une salle pour les enfants, assez grande pour faire des jeux et du sport, ont vu leurs vœux comblés par ce nouvel espace au premier étage.
Ils s'en servent tous les jours, et l'accès qui se fait directement par l'école est une sécurité non négligeable pour nos enfants, de plus les enseignants qui n'ont jamais pu venir avec leurs élèves à l'ancienne bibliothèque (rue à traverser – escaliers dangereux – pas de sortie de secours) fréquentent régulièrement cet espace culturel.
A l'heure actuelle où les rythmes scolaires sont en place, cette salle sert aussi pour les activités périscolaires.
C'est une grande réussite pour nos enfants.
La bibliothèque facile d'accès permet à de nombreuses personnes qui ne pouvaient plus monter les escaliers de l'ancienne bibliothèque de venir plus souvent dans ces nouveaux locaux.
La nouvelle bibliothèque a vu son nombre d'adhérents à l'heure actuelle augmenter très sensiblement par rapport à l'ancienne.
Chaque jour d'ouverture voit de nouvelles inscriptions.
Les membres actifs de l'ancienne bibliothèque se retrouvent comme par le passé le Lundi au coin citoyen réservé à cet effet.
Les espaces ordinateurs et travail ont aussi leurs adeptes, de jeunes ados et des adultes viennent y travailler ou consulter des documents.
Le mercredi des enfants viennent passer un moment pour lire.
Autrement dit les Villois commencent avec plaisir à s'approprier cet espace de vie, de convivialité, de lien social, de culture.
La bibliothèque ouverte à tous comporte des ouvrages très différents (BD, Documentaires, Périodiques, Romans, Livres sur le bricolage, jardinage, cuisine, déco, etc…) que l'on peut consulter sur place ou emprunter.
Un espace audio est en place depuis le 29 Avril dernier. De très nombreux CD de différents styles musicaux sont à votre disposition. Tout comme les livres vous pouvez les écouter sur place ou les emprunter.
Des manifestations différentes seront proposées dans l'avenir (expositions, conférences, dédicaces, contes, etc…).
La bibliothèque est ouverte au public le lundi de 15h à 19h, le mercredi de 14h à 18h et le samedi de 9h30 à 12h30 et de 13h30 à 16h.

Et Bienvenue !

Carnaval

Le carnaval de l'école s'est déroulé le 14 mars sous un soleil radieux et dans une ambiance festive. Vêtus de leurs plus beaux déguisements, les enfants ont défilé autour du village au son des maracas et tambourins qu'ils avaient fabriqués. Puis ils ont rejoint la cour de l'école pour terminer leur parade en dansant et assister à l'annonce des gagnants du concours de déguisements. Avant de rentrer chez eux, les enfants ont goûté les crêpes qu'ils avaient préparées à l'école le matin même. Un grand Merci aux parents et enseignants qui ont permis que cette journée soit une réussite.